滿洲報

(第三種郵便物認可大正十一年七月二十四日)

發行人 王平山 編輯人 金念曾 印刷人 金慕章

(本報價目)每月一圓三角 六個月七圓二角 全年十三圓八角 郵費先惠 郵票不收(外國除日本概加郵費)(廣告刊資)一行(十二字起碼)一日每行一圓特別地位加倍長期者另議以上俱以現大洋爲本位但朝鮮臺灣日本及其他國即以日本金爲本位

大連市常盤町二十九番地 發行所 滿洲報社 電話(編輯部)七五三三番 (經理部)四〇四三番 (社長室)二六一二番 振替貯金口座(大連)三二八七番

THE MAN CHOU PAO 29—31 Tokiwacho Dairen, Manchuria

昭和八年十月三十日

因對日策及財政問題
宋子文提出辭職
國府主席林森亦將辭
政府及財界正在極力留宋

宋子文辭職愈爲確定的一方復有國府主席林森氏辭職之說動搖益爲擴大即爲歸鄉掃墓之林主席因十九路軍之橫暴受福建商民請願責問因見政府部內不統一結果國內終難整理統一乃固辭意於歸南京後將提出辭表云(廿九日上海電)

宋財政部長辭職已爲確定的辭職理由以對日策爲主而財政難亦爲其理由之一蔣介石之追索軍費浙江財閥以最近不況爲理由而拒絕應募公債乃使宋氏陷於板挾之中尤其基援助華北財政之月額二百萬元實無法支出其立場殊窮政府及財界現皆極力慰留蔣介石氏夫人現奔走調停於蔣宋兩氏之間云(廿九日上海電)

財政部長宋子文於廿七日提出辭表故政府財界方面極力慰留至 宋氏辭職原委似因浙江財閥策動拒絕接收爲剿共費之監稅庫券一億二千萬元之故乃擬一時使孔祥熙就任財政部長於今後得適當時機再令宋氏復職云(廿九日上海電)

◎寫眞◎ (右上)林森 (左下)宋子文

行政院會議
褫奪吉鴻昌上將參議職

南京訊行政院二十三日開一三一次會議、出席汪兆銘、王世杰陳公博、陳紹寬、石青陽、顧孟餘等、主席汪兆銘(甲)審查報告事項、一內政部長黃紹雄、財政部長宋子文、實業部長陳公博、教育部長王世杰、交通部長朱家驊、報告奉交審查中央交辦京市黨部轉呈請通令各地最高行政長官不時出巡考察一案、結果擬具出巡通則草案、請鑒核案、通過(乙)任免事項、一、僑務委員會委員兼常務委員黃吉宸因病出缺、委員兼常務委員梁宇皐呈請辭常務委員兼職、梁宇皐准免兼職、任命謝作民張永福爲僑務委員會委員並指定爲常務委員、二交通部長朱家驊呈請將招商局第一屆任期一年之監事胡祖同、黃金榮、榮宗敬、盧學溥、及第一屆任期一年之理事史量才張壽鏞杜鏞、楊英、李銘、盛昇、賈健予連任案、通過三、內政部長黃紹雄呈請任命任乃賡試署江蘇碭山縣長阮開基試署江陰縣長、並請將原任碭山縣長方紹翥、江陰縣長馬鎭邦免職案、通過四、內政部長黃紹雄呈請任命沈乃庚試署浙江於潛縣長並將前任縣長王師曾免職案通過五、鐵道部長顧孟餘呈本部簡任秘書吳璟慈另有任用、應請免職、遺缺請任徐撰充任案、通過、六、青島市長沈鴻烈呈本府社會局長湯津生、工務局長舒壯懷教育局長徐崇欽、均呈請辭職擬請免職、另請任命儲鎭爲社會局長、邢契莘爲工務局長案、通過、七軍政部長何應欽呈吉鴻昌背叛黨國、稱兵作亂、其原任軍參議、應即先行褫職請鑒核施行案、一通過(丙)討論決議事項、一內政部長黃紹雄呈奉令審考試院對於縣佐治員任用條例草案意見一案情形、請鑒核轉送立法院審議案、修正通過送中政會議、二、財政部長宋子文呈送民國二十三年贛玉萍鐵路公債條例及還本付息表、請鑒核案、通過並擬具原則送中政會議三、實業部長陳公博呈擬漁業建設費徵收暫行規程草案、請鑒核備案案、修正通過、四僑務委員會委員長陳樹人呈送廣州廈門汕頭海口江門上海六僑務局開辦費概算書、請鑒核轉送主計處迅速辦理俾便開辦案、通過

海部續造四艦
均定明年行下水禮

上海訊、海部續造崇寧、義寧、長寧、正寧砲艦四艘、各長一百四十尺、闊二十尺、排水量二百五十噸、吃水六尺、速率每小時十一海里馬力六百匹、崇寧義寧兩砲艦已於國慶日在江南造船所安放龍骨、定明年總理逝世紀念日舉行下水典禮、至長寧正寧兩艦亦定於是日安放龍骨、明年國慶日行下水典禮云

專賣公署
官制改正

滿洲國政府建立以來爲日尙淺應行建設者不勝枚舉就中與財政有關者如中央銀行之創設通貨之統一稅制之整理及鴉片專賣事業之創設等對於國家財政之確立金融經濟之統制等等均有極大之貢獻此次爲謀充實並發展鴉片專賣事業起見特改正專賣公署之官制其大體如左

一、定員改正 按從前官制本定事務官十一人茲增至五十人技正二人增至五人屬官四十七人增至二百四十一人技士九人增至二十一人按從前官制係本以下方針而規定一、鴉片專賣事業爲新規事業二、事業將來發展若何程度不易預測三、因熱河省問題尙未解決故本官制暫時因簡就陋俟將來專賣事業發展再行擴充現在專賣事業日形發展且熱河問題業經解決事業前途較有希望當於大同二年度預算中指定必要經費將官制中預定員額大加增加以謀事業之確定

二、工場設置 爲期專賣事業之完全起見特在新京奉天設置工場統一鴉片之規格使私土(密造密輸入之鴉片)容易鑑別此外並從事於鴉片之試驗與研究以優良鴉片貢獻社會國民俾資保健

三、專賣緝私員身分之確定 鴉片事業之成否與鴉片之取締上是否澈底大有關係取締鴉片雖特警察之協助若欲其完密則非藉富於經驗之緝私員不可現在之緝私員人數不足且身分尙未確定當執行職務之際發生種種障礙與不便故此後先確定其身分陶治其品性以期除去事務上之障礙

四、其他 按舊官制置署長副署長各一名新官制改稱公署長及副公署長至專賣公署以下之專賣支署則改稱專賣署此項新專賣署之下復置專賣公署

滿蘇水路協定
日外務當局抱樂觀

關於進行流於滿蘇國境之阿姆爾烏蘇里各河川水路開設航行之取締協定之滿蘇水路會議又行開會然今次會議爲沿岸兩國多年要望又爲基諸兩國共通利害者故日外務當局觀容易成功乃抱樂觀云

外人於南洋羣島
偵查各種施設
林長官談須充實警察力

廿八日歸京之林南洋長官語曰各國偵探在我生命線之南洋諸島稱觀光或商務已潛入多數或行攝影以探各種施設該島於條約上不能有軍事施設取締此事之南洋廳警察亦爲微弱思想問題日本人似亦有多數逃脫故思充實警察力爲目下緊急必要者也(國通廿九日東京電)

法新內閣親日
益將注力於對滿投資

據巴黎電薩羅新內閣以前閣僚占多數其政策大體似蹈襲從來者尤其首相以遠東通强持對日親善政策如對滿投資問題亦將益注其力云(國通廿九日東京電)

政治要旨四則
贛民廳告各縣長書

南昌通訊、民政廳長朱懷冰以縣長爲一縣主宰、親民之官、須能執要馭繁、接近民衆、以樹建國張本、乃經親擬告全省各縣縣長書四則、茲將原文全錄披露如下

懷冰隨節滋贛、數月於茲、與諸君子各以職守攸羈未緣把晤頃雖奉令苦守斯土、而良覯之期、尙猶有待竊有數言、敢顧相與商榷而共勉之

一曰務實、總理手訂建國大綱、以縣爲施行自治之單位體大思精、無與倫比、乃施行數年、毫無成績、保甲制度、爲歷代戢亂良規、乃委長蔣嚴令施行、屈指年餘、仍尠實際其咎是否應由縣長負之、匪盜橫行、民陷水火農村破產、負担激增民衆之痛苦未有逾於此時者也、吾人躬有親民重負、若無事實表現、以慰民情、雖百口千紙以談善政、無贖於罪也、故今日救民之良方、祗有埋頭苦做四字、言而不能行行而不能通、通而不能普遍與持久、直等於未言直等於未行耳、今而後、願與諸君子共體時艱、發抒宏願、以心到口到眼到手到腳到之旨、身體力行、不作空談不避艱險、不尙欺飾、不廢半途、首相策勵

二曰自重、言縣政者、除匪患與財政外、多以環境之牽掣、難於應付、不能專一於職務爲憂、此大誤也、「治平之道、始於修身」君子之威原於自重今試問、「救焚者有人相陷否」「拯溺者有人相仇否」諸君子果能言必忠信、行必篤敬、並以救焚救溺之精神、謀出斯民於水火、則精誠所至、不獨蠻貊可行、即金石亦可爲開矣、何應付之足云、環境之足慮、故被侮者、必自侮也被困於環境者、必自安之以爲委過之地也、今日後、願與諸君子同以正心誠意、敬事、愛人、忠信耿耿、自强不息、共相策勵

三曰執要馭繁、縣政之繁、頤雖至今日而已極、然自有緩急之分、亦必有輕重之別、果能體察實地情形、將全縣政務通盤打算、再遵照層峰之意旨、抓住急者重者以爲主、較可緩較可輕者以爲附整訂步驟、溶成一體、埋頭苦做、計日成功、則三月必有可觀、期年宜有大效否則惑於事務之繁多、上令之疊至、搔首仰屋、一事莫辦、或則漫無計劃、臨事倉皇、有如暑而謀水、寒而謀炭、處處落在事之後面、勢必舉一廢百、終無所成矣、今而後、願與諸君子同以剿匪清鄉安定社會爲提綱、以其他有關事項爲條目、處處要點舉重若輕、處處提住上事之前途、共相策勵

四曰接近民衆、縣長有守土之責、全縣之土、均所當守也、縣長爲親民之官、全縣之民、均所當親也、倘有一寸土之失、一編氓之傷、宜皆爲縣長之罪過、然當此賊匪竄擾之時、民力困乏已極欲盡此責、道將何由、是在善於使民耳、語云「愛之能勿勞乎」、又曰「勞而不怨」又曰「効死而民去」其得力處全在親民二字、教之化之、感人也深、故其使之有如手足諸君子果能以大部分之時間輕騎減從、深入農村、屏絕供應、盡力撫慰、親愛若家人、訓導若子弟、解釋其疑惑、培厚其風俗、從匪者招其投誠、流亡者遂其安居、以編保甲、嚴守望、築碉寨、架電話、修公路、凡屬爲公民謀福利之事、均躬身籌劃盡力指導、無扞格之虞、則雖股匪突竄、全縣民衆均可制梃與及、以爲堅甲利兵矣倘何憂土之不守、民之不保乎、愼之、今而後、願諸君子實心實政、守土親民、同以農村爲公署、懷冰亦當相從其後、以各縣爲公署也、凡茲所言、皆無甚高論、亦不敢故持高論而遠於實際、願如是言之、如是行之、以蔚爲禮義廉恥信仁智勇之風尙、諸君子身膺艱鉅、必具同情、向的以趨、努力併進是則延佇以求者

皖省努力
水利建設

徽州通信、皖省建設廳對於水利建設、向其注意、自劉廳長莅任後、進行尤爲積極成績尙著、如本年春季霪雨時期皖北麥苗、未遭淹沒、伏汛期間、亦因堤防先經督修鞏固、未成大災、秋間天久不雨、皖南各地凡先事遂修塘堰之處、皆報稱旱患減輕、劉廳長以三期水利工程、行將開始、原定初步水利計畫、係自本年十一月一日起至明年四月底止、爲逐漸興利期間、特就扼要之點製發問題、分飭各縣答覆、籍謀改進、並以江浙兩省年來對於水利設施、亦頗積極如江蘇督飭各縣實行徵工濬河、浙江興辦各種工程、及省治水辦法大體相同、皆與本省通設鄉鎭水利公會、有互相觀摩、以資策進之必要、特飭該廳水利主任齊群、乘出席最近在浙江舉行之中國水利工程學會之便、專往蘇浙兩省、參觀各種水利工程並調查一切水利行政、以資參考云

方化裝南下
徐州所傳如是

徐州訊、據某方消息、方振武薙鬚變裝、由津乘津浦一次快車秘密南下、吉鴻昌同行、(二十一二)晚八時半過徐、隨行者有便衣侍從三四人、均扮商民模樣、有方之部下在車上會親見者、但方對之極隱秘否認、聞方氏到滬、即換輪赴粵云

魯西施放急賑
張受騫請收回各縣賑欵
呂夢熊條陳多設收容所

濟南通信、省政府前派參議張受騫呂夢熊赴魯西各災區施放急賑、張等均於日前公畢返濟、並將施賑詳情呈報省府、張以此次在各縣施賑曾經調查各縣賑務分會所存賑欵、未能盡數實惠災黎、特呈省府、請將此項賑欵收回、或置棉衣、或購食糧、呂亦呈請省府、施放災區、縣份多設收容所、以便容納災民、並可以工代賑、堵塞決口、省府據呈後已將此案、交由省賑會辦理茲將張呂二氏呈文分錄於後

張受騫呈爲呈請事、竊奉鈞令飭查魯西河澤等縣水災每至一縣、即先調查賑務、查賑務分會所存賑欵、多則六七千元、少則三四千元不等、此項專欵、原備災荒賑濟之用、無災之時、借予農民、每人多則十元、少則五元、淨借無息、期限不得過五十日、法至善也、但詳細考查、借於貧民者爲數當少而經手人挪用者有之、放大利息者有之、是以仁義粟之賑總賑會、而作中飽漁利之資、殊屬非是、現在魯西饑鴻遍野、慘不忍覩、不日秋老霜高、何以卒歲、似應嚴令各縣、日收回此項專欵、或置棉衣或購食糧、以救史黎、用途既名實相符、子遺亦實惠均沾、較由一二經手人操縱營私、權衡利弊、相去不啻天壤、管見所及、是否有當、理合呈請鑒核施行、實爲公德兩便

呂夢熊呈韓主席鈞鑒委員奉委偕同賑務會暨民政廳委員携帶急賑欵兩萬元、馳赴魯西河南各縣施放急賑、委員等於五日抵濟寧各節、經用話呈電報在案、委員等鑒於嘉祥鉅野災情奇重、哀鴻遍野災民多露宿餐風、特親赴各縣區擇特種災民、趕速施放、並宣佈主席對災民憂念之切、災民等聞之、均感激涕零、無奈災區大至十六縣急賑欵纔二萬元、杯水車薪分配極感困難、每放一處、災民圍擾、大哭小喝、扶老携幼、情形極慘、委員雖百方安慰、然好言不能充飢、御呼奈何、務懇主席速電中央、迅發大宗賑欵、目前惟一急務、即在各縣多設收容所、以容納災民、然後以工代賑、藉以堵塞河口、災民收容得所、即可從事堵塞河口、河口堵塞、冬麥當可播種、否則明春將不堪設想矣再者委員等十一日來東平擬三日內外即赴鄆城而河澤

杜延年談又魯災賑務委員會查放處主任杜延年對記者談災賑會昨日開會議決、在魯西災區、共設七個查放分處、每分處辦理三縣賑務、本處現已將各處查放員、完全委定、其人員分配及各縣賑欵數目、須俟本日十七日下午災賑會開會討論後、方可決定、查放員定於明日十八日由濟出發、中央災賑組昨又匯來賑欵洋二萬一千元、惟此項賑欵非在中央撥魯賑欵數內、係指定專放於災情最重之縣份云云

今日本報一大張

新京北門外 龍驤汽車行 日電話二六三一番 滿電話二一一號

本報發刊 崇德彰善錄徵稿啓事

敬啓者竊惟吾滿俗尙質樸嚮爲世所稱道在此古風未泯之邦三千萬官民士庶之中 或施仁發政爲宦海之循良或處世立身有頌聲於鄉里堪許爲德行美備之君子者目均大有其人今日政治既在王道主義之下德行一端又居孔門四科之首其應使芳輝永播幽光發揚者固矣而樂善好施扶危濟困本已飢已溺之襟懷活盈萬盈千之生命熱血高風亦同屬不可湮沒即如建國初期萑苻未靖民衆遭逢離亂慘狀筆難盡述 各地慈善家及時奮起踴躍輸將努力救恤其功績之昭著與以德行見重之英賢兩相並美實各具不朽之價値揆情度理均有特書之必要 本報鑒此因決定刊載崇德彰善錄專爲立德諸彥及慈善大家徵求事蹟逐次錄登報端將來並須編訂成書用期竹帛垂名傳諸後世永爲德育之金鑑爲所望各界人士不吝贊助舉其所知剋日寄稿不勝企幸之至茲並訂徵稿簡約如左

簡約

一、本錄所載限於德政昭彰之循良德行美備之賢士扶危濟困之慈善家其事蹟確可光耀簡冊値得特書者
二、各界人士均可就其所知之具有前項資格者紀述事實寄稿推薦以備採登
三、推薦人於寄稿同時須並寄被推薦者之照片一張俾資製版刊載
四、來稿必須文義通順字跡清楚
五、推薦人現在之通信地址及眞實姓名於寄稿時亦須通知本報以昭鄭重並便於必要時之詢問調查
六、寄來之原稿及照片無論登載與否恕不發還但並不揭載
七、寄稿信面請書『大連市常盤町廿九番地滿洲報社崇德彰善錄編纂係』收啓或向本報各地分社寄稿亦可

注意

倘將製版費等繳於分社或代派處時須索取臨時領收證而後於五日以內未收到本社之正式領收證時須速通知本報經理部

哀啓

不孝延齡等侍奉無狀禍延顯妣淸封夫人那太夫人慟於大同二年國曆十月夏曆八月二十一日亥時壽終遼陽本宅內寢距生於咸豐二年二月廿九日申時享壽八旬有二不孝等隨侍在側親視含殮即日遵禮成服謹簽於國曆十一月十二日十三日十四日夏曆九月廿五日廿六日廿七日家奠開弔發引浮厝新城村另行諏吉勘定新塋安葬叨在鄉學世誼戚謹哀此訃

杖期生馬世安 杖涙頓首
哀子馬延齡 泣血稽顙
期服孫熙榮 泣稽首
喜 全 程 鴻 鳴 山 威
期服曾孫忠恕 哽咽拜

訃聞

恕不另訃

喪居遼陽東街尉府胡同本宅
通訊處哈爾濱南崗吉林街四十號馬子元寓

新興倶樂部啓

本部範圍宏大所設之各種營業及遊藝娛樂爲數極多難得一時完備若遷延日久恐有負來遊者之興趣故擇於本月三十一日將已經調理完善之部份先行開市恐未週知特此聲明

大連市西崗子不老街六十一番地 新興倶樂部啓 電話七七〇八
十月二十八日

奉山鐵路局車務傳習所招生

一、電報學生約四十名
二、十一月七日報名截止
三、報名處奉天奉山鐵路局運轉課
四、函索簡章附郵票四分寄運轉課

治耳病果眞有效

鄙人因病居處耳聾聽症萬靈油奇效非常亦以現洋兩元向奉天小南門內鐘鼎氏購兩瓶依法治之不數日間耳內十年聾症果然全愈感該藥免災病莫大之功不敢湮沒故亦登報謝之

哈濱仁和工廠經理劉祉仁謹謝

律師辯護士崔荆嚴通告

啓者本律師素習法學畢業專科曾在瀋陽法院繼任黑省界推檢法曹三度暇逾十年耕讀還我擬冗多設新興樂土之初正法制蓬勃之日余雖不敏願効忠於社會誓誠篤行職務非敢云保障民權藉資探求民隱主張公道耳如蒙教益請於上午十一時前下午三時後前來接洽可也謹將職務列左
一、代理刑事訴訟法所付與一切之件
二、代理民事訴訟確定執行及其他非訟事件
三、代理契約遺囑之證明及代訂契約等法律文件
四、代訂契約辦理公斷和解並代辦法律保護產權事宜

奉天事務所 小東關乾興店胡同八五號 滿電話三一八一七號

爲聲明原照作廢事

查鄙人原領落西豐縣第三區沙河村先字八六八號次地三十九畝三分先字八六九號中地六畝下地六畝先字八八一號山頂地二十一畝二分共計大小照四張於去歲冬月間因往雙河鎭搬家時不愼將該項大照遺失除呈報官府補發外嗣後無論落於何人之手概作無效特此聲明

李成林謹啓

美商 美亞保險公司聘請代理

本公司在奉有年專營各種保險事業資本雄厚賠欵迅速今爲擴充營業起見聘請本城及外城代理人待遇從優願就者請於每日上午十時至十一時駕臨本公司接洽或函商均可

奉天大西邊門外匯豐銀行內東門樓下 美亞保險總公司華經理陸嘉沂謹啓

聲明離異

啓者鄙人十四年前納妾阮氏生子女二人本年四月間因感情不睦雙方同意離異從此各不相干恐未週知特此聲明

劉鳴九啓

大連

天眞爛漫的男女孩 表演唯妙唯肖
睦堂幼稚園兒童學藝會 成績品展覽更引人愛觀

大連睦堂幼稚園、自大正十五年成立以來、歷經七載有餘、園長及各位敎師熱心善導、成績表然、該園特於拾月二十九日之星期日午前拾時、假該園開催兒童學藝會、並展覽學生之成績品等會、來賓不下二百餘人、首由該園園長致開會辭、次由西崗商會常任董事閻格亭氏、對該園創立之經過、並獎勵辭畢即行開會、由小朋友們表演各種新劇、遊戲、唱歌等、甚爲良好、其中尤以女小友潘愛女、對觀衆致歡迎辭、及各種表演、特別活潑伶俐可愛、次爲男生劉永灑之說故事、周治禮、鄭鴻慶二人双簧等、均爲絕妙、觀衆齊聲贊美、致至午後一時方由小友張田後、對來賓致感謝閉會辭、而散盛會、茲將其各種遊戲種目秩序誌左

△學藝會秩序

一、開會、二、來賓您好、三、歡迎辭(潘愛女)四、靜坐遊戲、五娃娃球歌、六、故事(劉永灑)七、大姆指歌八、雙簧周治禮鄭鴻慶、九、小朋友(新劇)十、風雨歌、十一、動作遊戲、十二、視覺練習、十三、兒童舞、十四、識字圖畫表演、十五、秋香歌、十六、君主歌、十七閉會辭張田後十八、散會

既變賣祖產 及毆打伯父 經官說諭後 私了認賠罪

林基盛現年三十八歲、原籍金州南山人、現浮閑於市內白雲山馬車收容所內、昆仲三人、次曰基豐年三十一歲、季曰基正年二十二歲、於數日前、林基盛將其祖遺房產一處、私行變賣、時價約值小洋五千元、事後被其伯父林義現年七十二歲、察知此事、遂尋林基盛、與之理論、言此爲祖遺房產、不意林基盛、不但不聽、反口出不遜、遂與其兄弟二人將其伯父大打、而特打、負傷甚重、因而其叔兄弟林基榮年三十三歲、邀到沙河口警察署司法係、將林基盛等兄弟、告於公堂、該署對此原爲家務事、諭令回歸家中、私行完結可也、於是林基盛等、遂和同親友共聚一堂、親至其伯父處、說明就理、林基盛等予以賠罪、於是遂和平予以解決

歡宴菱刈長官 於卅一日正午

歡迎菱刈關東長官之午餐會由御影池大連民政署長、小川市長、林滿鐵總裁、高田商工會議所會頭、張本政、龐睦堂、許儼年、各市商會長、松山滿日、實性大連各

天潮丸廻航至津

天潮丸廻航至天津、於廿七廿八之兩日間該河之狀態、益現良好、由十月廿一日發行之改正出帆時刻表、既已完了、對廻航之長平丸、由十月卅一日又天津丸由十一月五日、均已廻航至天津

三萬社員宣言
對滿鐵之改造問題 爲明治大帝之御遺產 亦即開發滿蒙之根幹

關於滿鐵會社之改造問題持有異常關心之滿鐵、社員會評議員會之動向、與滯留旅順中之菱刈關東軍司令官、以滿鐵改造問題爲中心、論議、亘有二日間、對右評之經緯、非聽取二十八日之評議員會希望會見後、與滿鐵社員會之訪問、由伊藤幹事長以下常任幹事五名、同赴旅順、於十一月一日、與關東軍司令官會見之後、有所說明之、由開會勞頭、以滿鐵改造問題爲中心之論議、如滿鐵社員會、第十回評議員會、第一日之委員附託組織緊急委員會、由社員自體之立場、對改造問題、社員會之態度、決議予以宣言之、而第二日之二十八日、再開委員會之宣言案、滿場一致可決、該宣言文、誌之如左

宣言

滿鐵爲明治大帝之御遺產成爲國民血肉之結晶、帶有國策遂行之使命、茲已迄今已廿有七年、際茲東亞之危機、其責務愈愈重大、而國民對此、更翹期待、我等當此非挺身從事不爲功

滿洲之建設、已成爲大業、而滿鐵與滿洲根幹之開宜良爲改變之、於白日之下、共與國民倡議若謀弄斧鉞、以誤大事如此斷非我等有所採取之

右以滿鐵三萬社員之名、宣言之

以於三萬社員之名、可決對滿鐵改造案、發宜宣言文、且至滿洲中央要路、並關係各方面、均予打電、但社員會有如此之光輝宣言、非報告在滿之各位先輩不可的、又於協和會館前、殉職社員納骨堂、執行報告祭之後、由伊藤幹事長以下、各本部役員、並評議員會出席者、於大會終了後、午後五時半於大連中央公園、參拜忠靈塔、同時由伊藤幹事長、朗讀報告宣言文畢、遂三唱萬歲畢、而行散會云

奉天

奉天警官練習所 第五次畢業式
臧省長親臨致訓詞 愛護人民盡忠國家

奉天警察官練習所第五期敎省生畢業典禮於本月廿八日在警務廳大禮堂舉行各節已誌前報茲已如期於省長以下各廳長滿日各來賓蒞臨之下隆重舉行各學員均生龍活虎般精神瀠瀠由上午十時直至下午一時許始行完成典禮原署誌其盛況於下

一、到場來賓●●● 是日到場來賓非常踴躍舉凡省中各機關首領齊集一堂計滿方奉天臧省長三谷警務廳長(練習所長)徐實業廳長韋教育廳長代表依科長趙民政廳長齊警察廳長金參事官曹秘書長部秘書閻市長代表耿科長奉天警備司令部于司令官代表督察隊古岳隊長中央陸軍訓練處岡村鐵房及瀋陽警察廳所屬各警署長日方則有增岡奉天憲兵隊長城內菊池憲兵分隊長山村憲兵分隊長奉天警察署伊藤警部代理立川署長等共約三十餘人

二、典禮程序●●●● 於十時各來賓教習生依序於軍樂悠揚中入場入場後乃依序行禮一、向國旗行三鞠躬禮二、向省長行三鞠躬禮三、向警務廳長姜所長行三鞠躬禮四、向來賓行一鞠躬禮五、向各職教官行一鞠躬禮六、全體學生合唱國歌七、教務長(代理)奉讀執政宣言八、教務長致開會詞並報告在學經過九、省長訓詞十、警務廳長兼所長致訓詞十一、來賓致詞十二、省長頒賜獎品十三、警務廳長兼所長授予畢業證書並獎品十四、教務長授予獎品十五、學生代表答詞十六、全體學生合唱練習所所歌十七、教務長致畢會詞十八、紀念撮影

三、省長訓詞●●● 此次之敎習生成績以往任何一期均爲優良此次之優等生竟達廿四人之多因之省長非常高興訓詞達二十餘分鐘其詞略謂今天得與貴所第五期訓練終了之畢業典禮欣幸之至今天觀諸位之精神敏銳氣質英發足證平素敎練有方更在平素亦需聞貴所訓練得法各學員之努力所學不爲奉天全省警官廳抑且爲諸君之前途賀此不特諸敎官之敎練有方實亦諸君努力之結果此次畢業後諸君仍須歸回各職任事但關於愛護人民之觀念要特別注意民爲國本人所共知務希諸君對於人民要特別注意待遇對於人民特別注意至乂於維持治安輔助行政乃警察官之責任當不必詳言之云云

四、禮節形色●●● 方典禮之末開也先由教習生在該所操場演習劍道柔道及閱兵分列並參觀警察參行禮以供來賓觀覽云

日午前十時舉行講習會開會式事前特通函各方請爲屆時出席以襄盛舉想當日必有一番盛況云

協和會事務局 舉行講習會

滿洲國協和會中央事務局爲實際訓練協和之人材及宣揚日滿協和上之必要情節特假本天大南邊門裏民衆教育館前東北大學舊址於十一月三

混成第一旅 參謀長易委

奉天省警備軍駐通化混成第一旅司令部上校參謀長馬奉賢氏奉令調省警備司令部服務所遺參謀長一席關係重要不宜久懸警備司令部特擢升該旅司令部中校參謀處長楊雪嶺氏充任楊氏所遺之處長一席亦由部另委孫某接充已於日前明令發表各員均按新職任事惟新參謀長楊雪嶺氏則因濛江方面告急現正在馳驅風雪之中積極剿匪中云

奧大利亞駐奉 領事館閉鎖

奧大利亞駐奉天領事館現已閉鎖聞其原因內係該領事館之領事向由奉市奧商百利洋行經理兼充名譽領事近因商業不振百利洋行之停業該號經理返國該領事館領事無人故領事館亦一時閉鎖云

許縣長勉勵 畢業之講習生

瀋陽縣長許桂恒氏鑒以此次第五期警官訓練所畢業之教習生該縣警士多列前第且佔第一把交椅非常高興特於該所之畢典禮舉行畢於午後三時招集該縣三十餘教習生齊集縣署中庭行長時間之訓話大致在勉勵此種精神爲瀋陽民衆造幸福爲滿洲國盡忠勿負各長官之諄々諄誡云云

娛樂場所 變相賭博 應加以杳禁

市內近來南北市場及各娛樂場所發現一種賭博騙財者係用圓形紙片畫成十二點或號碼及花再等項後有鐵輪搖動圓端特令賭者開槍擊之擊中某圖或某號者倘與所買票號碼相同則一元可得拾元利息但擊中贏者頗少該槍場賭局因之大獲其利聞北市場是項賭局每日可賣票千元餘贏者僅寥寥其他各賭場亦有數百元之收入當局以是項槍場賭局以爲娛樂圍已屬給許可誠不知該項娛樂實有害人民而碍治安者也當局應行加以調查而禁止之以免賭風而絕盜源誠有益於商民非淺也

明瞭氣象觀測方法 講習班將設立
十一月十五日起三日間 出席者均係官吏或教員

中央實業部鑒於氣象觀測事明瞭觀測方法於是可以測量宜非但於農業開發上關係甚當地之氣溫降雨蒸發等自然重而於交通軍事其他產業方氣象至講習之期各地不同個亦屬重要故一國文化之優講習之學員則以官吏及學校勞觀其氣象觀測設施之如何教員之能永久充爲觀測者爲即可明瞭等情特擬定在新京主開關奉天之觀測者已定爲本大哈爾濱齊齊哈爾通遼錦實業日期爲自十一月十五日縣等六處設置觀測器具且設起三日間每日自午前九時至講習班以資講習便縣中職員午後四時止云

重陽節爭登磚城

金風送涼玉露橫秋東籬黃菊又報重陽都人士女或登城以爲他鄉遊子藉一登而望故鄉或黎山遠眺以拔其意義則乃日尋高以登矣瀋陽爲陪都重相習成風則本地人士於是鎮騷人雅士於斯佳節安能然空然放過故自晨起後莫不命車郊外登高遠眺或把酒以賞吟或臨波而呼嘯尤以有清古蹟人人日相近之磚城登路之門窮年嚴閉值斯佳節亦特爲開放任人登臨因之自早至晚磚城之上遊人如堵儼如女牆之綠雖西風狂吼飄沙迷人但遊人之興未嘗少減直至晚四時許陰雲密佈涼風颼々奉天之重陽佳節乃告過去矣

研究屠宰 及衛生事 市公署會議

奉天市政公署鑒於市內之屠獸場每於前日節行停宰以致供求不足而致肉價飛騰殊於不當更關於一切關係情形亦有研究之必要更有其他種種重要政務如衛生接收在即事先志須通盤計議以免臨時措手不及於日昨廿七日由閻市長招集各科長在會議室自午前以迄午後進開會議詳加討論云

賈馬舉行結婚式

本埠記者協會副會長賈榮山氏之令弟賈樹山君小年英俊雄姿英發曾畢業於天津高級中學校閱近與馬女士將於月三十一日舉行結婚大禮馬女士乃名門閨秀學識深博珠聯璧合堪稱佳偶現双方親友多準與賀云云

催報土木 河道圖表

奉天省公署現奉民政部第六九六號訓令以該部令行各省飭縣查塡公共土木工程及河邊道路各項圖表兩案均已事隔年餘未據報齊雖迭令嚴催仍多遺漏昔或因交通梗阻有碍調查現已時過境遷不容再緩應即由各省嚴飭所屬未報各縣赶日分案查塡倘有無遺列表縣分亦應從速彙覆務須於最短期間彙報到部以便統核而資結束云云奉天省公接合後當即轉飭未能塡報各縣速爲齊塡齊以便轉報云

失業悲觀竟尋死

本市警察第十署市場要分所管界富方客棧於日前住客何子豐者年三十許因失業已久生活維艱乃來省投於該棧意欲覓其兄何子清煩爲代謀棲身之所藉哺數口之家不悉何故突於月廿六日午後二時坐於床上不什動靜經人發覺始知死去多時於是由店東奔報附近分所乃分所轉報警廳除將出警廳拘照外並電請瀋陽地檢察廳尋驗至何某致死原因闇係服毒自殺究係何毒則尚未判明至其自殺之動機之所由起聞因家境困難投奔無路推穀之人檢找乃兄何子清對之又非常冷淡因之厭世之心頓起而與世長辭矣究竟如何尚在嚴重調查中云

馬車顚覆 壓傷女孩

大西邊門外一經路南口於十午十時許由北飛來一馬車上坐客人二名及女孩一該車夫正在打馬飛馳之際一時不愼將車馳至路傍石頭上轟然一聲車已顚覆乘客摔於路側將女孩壓於車下客人大怒當時發生口角並協力將車夫扭見出女孩看時右胳膊已被扎斷疼哭之狀令人酸鼻該車夫見已肇禍車又摔壞欲逃不能遂用好言安慰情願出資與女孩醫治該客等見事出意外亦無可如何遂將幼女送往附近醫院救治矣

僱用女工者 須詳報警所 警廳令飭調查

瀋陽警察廳長齊恩銘氏鑒於城鄉各地婦女之潛逃者迭次發生雖經警察方面極力偵查然所獲者實鮮故前者通令所屬對於該界內之戶口詳加調查等情已誌前報今聞齊廳長於日昨又通令各署凡該管界內之飯館及鴉片零賣所等處之女招待並住戶僱用女工等人勿論其有無許可對其籍貫年齡及僱工之年月日並僱工之原因保證等項均宜詳細調查造冊具報以預考核而便偵查等情各署奉令當即轉飭所屬各警所着手調查以便呈報云云

哈爾濱

肅淸匪患 嚴行搜查

當局以哈爾濱爲北滿之國際的唯一都市商賈雲集滿外雜處絕不容有匪徒潛伏其間或郊外股匪向內窺伺使商民稍存恐慌之念故近乘清紗障倒匪徒無所憑藉之時一面令警察在市內各要道街口盡力搜查務使徹底肅清一面令遊動警察隊及駐在軍隊在郊外附近搜剿成股胡匪決定驅出哈市五十里以外不使哈市稍涉危險目下正在分別進行中本埠商民得軍警之保護今後可高枕無虞矣

海城

馬車撞倒又遇大車 青年慘遭奇禍
被大車軋過生命頗爲危險 送入醫院施應急手術治療

本縣北門外住民趙子榮之子廷振年十六在玉皇山省立第三師範肄業於月之念七日午後二時由學校乘自轉車歸家行至城中街吉成福前適有南行之馬車疾馳而過竟將趙廷振撞倒立時摔在平地正當危急之時偏偏有一拉磚之大輪車經趙生之身上猛然軋過登時昏迷過去大家正在救人之際而撞人之馬車竟逃去矣崗警遂將李姓之車夫送區看押至趙生則急用人擡至慶天醫院施以應急手術受傷者始由死而復甦據該院院長徐袖珍云外部之傷尚可醫療惟內部傷勢甚重將來有否生命之虞尚難逆料噫青年之趙生無端罹此奇禍殊屬可憐聞徐袖珍醫學士係本城著名西醫想徐氏必能揮其起死回生之靈活手段救趙生於不死也

擁護日滿親善、令屬員入會

海城日滿親善會成立後尹縣長特任名譽會長入會者甚形踴躍縣長爲擁護日滿感情必須提携以固邦基日昨(二十六日)親下手諭令各機關人員須一體入日滿親善會以融洽感情云

警局派員下鄉 點驗自衛團

本城縣當局以各區聯村自衛團又屆點驗之期特飭警務局派員按區會驗警局接得斯項訓令後即派督察員于熙亭先赴三區察點云

海城公報急籌辦

海城縣高樹參事官前提議創辦海城公報業誌前報迄經籌備多日仍未出刊日昨二十六日令李社長急速措置俾早日出版云

官紳觀重砲演習

駐紮附屬地之重砲營在教軍場演習重砲射擊等情曾載前報茲該警〇隊長以演習時期行將終了故於月之念七日兩邀本城官紳參觀實彈射擊之情況是日往觀者如尹縣長暨局長辛會長王會長以及縣署各股長等十餘名由午前十時起直至午後二時始行完了云

新京

防疫焚燬土房 酌給賠償金
民部發出訓令

民政部以各地預防百斯篤焚燬房屋應酌予賠償特於十月廿五日發出訓令其原文如下

民政部訓令衛字第三〇八九號爲頒發預防百斯篤焚燬疫村土造房屋時酌給賠償金辦法通令飭屬遵辦由奉天吉林黑龍江熱河各省公署首都哈爾濱特別區公署新京哈爾濱警察廳爲令遵事查防範鼠疫務須從嚴凡疫村房屋除磚瓦房堪以消毒外其無法消毒之土造屋宇認爲非焚燬不可者均須斟酌焚燬俾免潛滋惟黎庶染疫已屬不幸何堪再受房產之損失亟應妥籌恤償辦法以資補救玆特制定預防百斯篤焚燬疫村土造房屋時酌給賠償金辦法三項隨令頒發除分行外合亟令仰該署廳轉飭所屬查照愼辦理爲要此令附發預防百斯篤焚燬疫村土造房屋時酌給賠償金辦法一份 總長臧式毅 代理部務次長葆康

預防百斯篤焚燬疫村土造房屋時酌給賠償金辦法一、因預防百斯篤除磚瓦可以消毒外其無法消毒之土房認爲必須焚燬時應由市署或縣署給與賠償金其款如在特別市即逕向民政部長請求之如係縣署則報由省長公署轉呈民政部請求之二、前項之賠償金額當由縣商務會農務會省署或民政部派遣之防疫人員等協議決定之倘上記四者意見不一致時除特別市應逕請民政部長裁決外其縣署應報由省著核轉民政部長裁決之俾其賠償價格每一平方米突不得過二圓以上當請民政部長裁決時須將上記四者之意見詳細呈報如經省署核轉者須由省長加具意見呈報三、對於焚燬之房屋給與賠償金時須其房屋之地址面積及其構造之大要幷賠償金額等迅速呈報之

小女伶

「喜」天倫重聚、苦盡甘來、令人喜
「怒」悍婦逞兇、登徒肆暴、令人怒
「哀」遇人寡鵠、茹苦食辛、令人哀
「樂」名角登場、彩聲雷動、令人樂
駐奉天一影片公司啓

瀋陽有聲電影院
十一月二日至五日開演
大一影片公司最新名貴出品
全套片上發音中國有聲巨片
袁美雲(主演)
△有潮一樣的緊張
△有火一樣的熱情
△有血一樣的刺激
△有死一樣的恐怖

蛟山醫院
醫師 楊鳳鳴
小西關子午牌樓十七番地
電話四六五三

瀋陽有聲電影院
西經路•七路•(電話五一七二)
……一九二九年巴拉猛片廠影動世界榮譽大貢獻……

較「璇宮艷史」尤香艷柔媚
比「駙馬艷史」更細膩滑稽
世界第一大導演 劉別謙導演
璇宮艷史男女主角 薛發黎 麥唐妮 (第二次大合作)
春宵一刻値千金
香艷到無可再香艷
細膩到無可再細膩
情濃到無可再情濃
滑稽到無可再滑稽
十月廿九日至十一月一日(連演四天)

新世界有聲電影院
陽歷十月廿七起映五天
◇全部有聲◇
四郎探母
坐宮 盜令 過關 見娘 別妻 回令
完全京劇口白洪曉
……主角……
譚派嫡宗 譚富英
四大坤旦之一 雪艷琴
下期接映全部有聲
主演 陳玉梅 生機

青年書局設立門市部廣告
陣陣的西風、這是告訴人們——已是爽秋的降臨
陣陣的新書、這是告訴人們——社會在不斷的猛進
而我們、正趁這深秋、擴充營業、牠有新的文藝創作
有趣的、兒童婦女讀物、最近的政治經濟法律書籍
這些、都整齊的陳列在監部通一一一番地
恭候諸位去採購
營業開始日期——十一月一日
地點——監部通百十一番地 電話一二一六四九
贈品——本局爲答謝主顧起見、特備美麗包書紙奉贈
凡購書一冊、均奉送一份多則類推
青年書局廣告部

東北飯店廣告
啓者敝飯店自開辦以來深蒙各界熱烈關照殊甚感戴今特購辦眞正北口肥羊聘請高等庖師專門承作東亞鷄素燒及平津羊肉火鍋刻已開辦惠我諸君仍祈關照請嘗試之當知言之不謬也
大連西崗平和街一番地
電話二一三三六六番

齒科。矯正。口腔。外科。
岡本齒科醫院
大連市西通十一(小島ビル樓)

滿洲報大連總派報處
處長 唐潤之謹啓
大連市三春町 長電話九四五六番
外勤經理 王君一
外勤派報 韓岡潤
收款員 宋秀岩 唐有忱
啓者鄙人久蒙遠迎紳商各界格外關垂曷勝銘感今又承滿洲報社委以大連總派報處長之職誠恐才疏學淺不堪勝任深望新知舊雨倍前援助是爲所懇謹將外勤人員氏名列後祈各界注意焉

本社啓事
逕啓者茲委任唐潤之君爲大連總派報處長嗣後各界如有訂閱報章者希與唐君接洽可也此佈

雙妹嘜
洗身藥珠

廣生行
廣生行有限公司啓
總發行所大連監部通八十番地
長春頭道溝大馬路

小友樂園

秋天的郊外
（本溪縣頭橋商立小學校 金樹池）

光陰過得多麼快呀！不知不覺的、秋天又到了、秋天的時候、紅葉黃花、天高氣爽、眞是好呀、有一天星期、我約會了幾位同學、到郊外去遊玩、走到路上、微風慢々的吹着、心裏特別的暢快、四面一望、只見農夫在田裏彎着腰收割五穀呢、往回拉的拉、在那裏割的割、他們雖然辛苦、却帶着歡樂的樣子、這樣的風景、眞叫人流連忘返啊！我們遊逛多時、就都一同的回家了、到了家裏我就提筆記上

清潔之益
（復縣立第八小學校 第三學年生李玉海）

清潔之益多矣、免疾病、強身體、何一非清潔之所致乎、然清潔之益易知、而清潔之法難爲、晨起開窗掃地、可吸新鮮之空氣、衣服時時洗濯、無患疾病之發生、他如節飲食、時沐浴亦清潔之至要者、不然非但疾病在即、即生命亦難久延、故人欲久生於世、捨清潔而外、其何求哉

說健身之方
（復縣立第八小學校 第三學年生呂人海）

吾人若求健全之身體、須先求完善之方、或謂宜研究衞生、致其不生疾病、或謂宜專習遊戲、以求活潑手足、是固足爲健身之法矣、然收效最速、人所易爲者、莫若體操、苟能勤習不怠、則其身體之康健、將無與倫矣

夜遊
（蓋平三江會私立啓明小學校三年生鄭福祥）

某天晚上我正在夢中的時候、被夢魔驚醒、睜開我的模糊睡眼、只見窗外的月光照到黑暗的屋裏、這時除了屋裏時辰鐘、滴答、滴答！的聲音而外、再也……尋不出別的聲音來、在這個好夜裏、我想約幾位同學、做夜遊之舉、出門呼鄰家同學李君、李君遂與我同走到一座小山上、這時山下一條一條的茅屋裏、螢火般的光兒、從窗紙上一閃一閃的露出來、仰視月兒掛在藍色的天空、好像一盞小燈籠、還有一陣一陣的唱歡聲、被風吹過來、這時我們眞快樂的要手舞足蹈了、我向同學說「好美的景致呀、可惜我們沒有文學的手、只可回來提筆小記吧！」

中秋節那天底晚上
（本溪縣橋頭商立小學校劉喜春）

中秋節、是舊曆八月十五、那天我們學校放假了、我回家以後、就和幾個同學、東跑西跳、山坡河沿、足玩了一天、晚飯後又和小弟弟小妹妹、在院子裏玩耍、只見那金黃色的太陽、從西邊落下去了、蔚藍色的天空、只有白雲兒一片一片的、東來北往的不斷、不多時天黑了、四面摸摸糊糊、看不清楚、又一會兒、那很亮很圓的月亮、從東邊慢慢的出來、好像帶着微笑、向我們照着、這時候大地立刻又亮了、小風拂拂、蟲聲喞喞、母親出來、圓月、就把棹子放在院子裏、拿了許多果實和月餅、都放在棹子上供着、我問母親道：爲甚麼要賞中秋的月呢？母親說：春天的月兒靜雅、冬天的月兒淸幽、夏天的月兒黲淡、獨有秋天的月兒、特別的皎潔、月皎潔的良宵、那可不賞呢？我聽了這話、覺着很有道理、供了多時、母親就收拾了、於是就進屋了、一會兒、大家分吃那些果子、鐘鐺打九點了、我們就去睡覺了

水火之功用
（復縣立第八小學校 第三學年生呂人海）

人生所需之物、種類固多、然最要者、莫若水火、蓋無水不能解渴、無火安能熟食、此其彰明較著者也、至於洗濯沐浴、燃燈燒爐、尤非水火不可、然則水火二者、實不可一日離之、雖婦人小子莫不知其功用之大者也

老鴉
（復縣立第八小學校 第四年生王澂毓）

好冷的天氣、無枝可棲、我鎭日裏飛東飛西、我鎭日裏又寒又飢、我不能學那黃鶯、帶着鞘兒、向人家的諂媚、我又不能叫人家擊在竹竿頭、賺一把小黃米

無財非貧無業爲貧
（本溪縣橋頭商立小學校王鳳林）

錢財這種東西、人人歡喜有的、世界上的人、都說有錢財就算富、沒有錢就算窮、依我說、有錢財的自然算富、沒有錢財的、也不算窮、怎麼說呢？錢財這種東西、不是安全的、盜賊可以能偸去、還可以被巧人騙去、火災水災也可以損失去、所以說、沒有錢財不算窮、那麼沒有甚麼算窮呢？就是沒有職業算窮、怎麼說呢？職業在身上、旁人搶不去、奪不去、水火盜賊意外的事、可以說完全不怕、並且可以隨時隨地去謀生活、錢財不也隨着就有了嗎！所以說、沒有職業算窮、古人說「積財千萬莫如薄技在身」、也就是說有財不如有職業、這話眞是不假呀！

秋風
（王廷和）

秋風漸漸的吹滿大地、宇宙間的一切、都陡然間生了悲色、萬木皆飄然而脫落了黃葉、庭前海棠花兒、被秋風吹的七零八落、看這狀態、像人受了傷痛一般、延日待斃、秋風啊、眞是自然界的勁敵了、

同學要親愛
（本溪縣橋頭商立小學校房素榮）

是凡在一個學校念書的、就都是同學、既然是同學、就應該要親愛、怎樣才算親愛呢？就是功課有不明白的地方、要互相參考、有過的時候、要互相勸告、還不要吵鬧打架、這就是同學親愛的意思、若照這樣去做、大家慢慢的學品都進步了、假使同學要不親愛、互相爭鬧、互相打鬧、有過的時候、大家不能互相勸告、功課有不明白的地方、大家也不能互相去研究、這麼一來、大家的學業能進步嗎？品行能端方嗎？這不是同學不親愛的緣故嗎？所以說、若在一塊念書的同學們、都要互相親愛呀！

煙酒之害

一
（營口清眞學校三年級生劉丕恩）

煙含毒質、吾人吸之、不獨能傷腦、且能阻礙身體之發育、故吾人當戒之也、然酒之害與煙同、蓋酒中有醇、吾人飮之、亦能傷腦、更能耗血、凡吾同胞、皆不可飲吸此二種毒物也

二
（復縣立第八小學校 第四學年生浦昭殊）

一天、煙酒相遇、各談私衷、煙說、我的害者很大、能使人精神消滅、飲食減少、凡與我往來的人、無不以鹹相待、猿肩而鳶背、酒說我的害處也很大、能傷人的腦筋、費人的金錢、做事失次、而鈍靈性、識穿腸之毒藥、彼吸之如甜蜜、吾不知是甚麼緣故、祈你告我、煙說以苦爲甘、乃人之通病、明明火坑、彼以爲安樂地、實是殺人之鋼刀、他以爲放牛場、良可嘆哪！

三
（復縣立第八小學校 第四學年生劉克督）

煙和酒這兩樣東西、都沒有益處、爲害甚大、怎麼說呢、你看吸煙的人、身體衰弱、四肢無力、猿肩而鳶背、傷腦而生疾、飲酒的人、靈性遲鈍、做事失次、費錢而傷身、減壽而斷種、這兩樣東西、乃殺人之鋼刀、穿腸之毒藥、甚如洪水猛獸、何似殺人之坑、唉！世之有斯癖者、盍不戒焉

問秋
（蓋平三區九龍地村立學校四年級 郎斌泰）

秋呀、秋呀、我問你、你打從何處來、自從你來到世間、田中的五穀、都被你吹熟、小花園裏的花草、都被你吹殺、林中的樹木、都被你吹成枯枝、可是東籬的菊、西籬的桂、却蒙你的幫助開放起來、秋呀、秋呀、你竟能殺去萬物浮氣、你眞可愛、我捨不得你離開我、我要上前和你握個手兒

說衣食
（復縣立第八小學校 第三學年生李玉海）

一

夫人之一生、其必有所恃者、所恃者維何、曰衣食是也、苟無衣食、則不免凍死餓莩、蓋衣服能保護身體、使無寒冷之患、食物可以充飢、可免枵腹之憂、若然衣食之功用、豈不大哉

二
（復縣立第八小學校 第三學年生于公權）

人生之所恃者維何、曰衣與食是也、衣服所以保護身體、食物所以充飢、二者缺一、將無以生活、雖然衣服不可過華、食物不可過美、素餐布衣、可無凍餒之虞、斯亦足矣、不然則近於奢侈、非重儉德也

日記一則
（復縣立第八小學校 第四學年生王興國）

聽雄雞々的啼、群鳥鳴聲喞喞、披衣下牀、已七點鐘了、飯後收拾書包、趕緊上學、路過二警士相爭、幾乎動武、詢之旁人、始知爲賭、致起惡感、余恐有悞功課、不敢連留、彼二警士結果如何、未知詳細、唉！爲警士者如此、公安的意旨安在、余不盡爲國家悲、又不盡爲我們淚！

與學友談話
（西安縣立第二小學校高小第一學期女十二歲□素心）

某日余與莫逆之小友、至郊外遊玩、此時也、見此景致、甚爲快樂、又與小友、至山上、坐在柳陰之下、談話不覺談到學業方面、小友曰、吾人求學、不進則退、汝知之否、吾等應用功、使之不退、不但不退、而且前進、則庶乎其可矣

二
（西安縣立第二小學高一年生女十四歲郭素珍）

某日午間、吾與同學談及求學之道、吾曰吾自十歲入校讀書、十二歲時、因患病輟學、在上學期、吾又入校、昔日學友、皆在師範求學、吾今尚在小學讀書、甚覺慚愧、某同學曰、吾從八歲入校讀書、永未輟課、但吾之天資不敏、吾之學問永未進步、正談論高興時、忽聞鐘聲、乃上課矣

三
（西安縣立第二小學高一年生女十四歲滕淑貞）

某日吾與友談話、學友問余曰、師長對我等學生如何、我對曰、師長對於我等課程、甚爲注意、但我未能眞實去作、有負師長之苦心也、上學期、我綫均有進步、而我獨無進步、吾甚愧悔、寶貴之光陰、空放過去、學無心得、能不愧乎

四
（西安縣立第二小學高二年生女十五歲丁淑蘭）

某日晨起、進早餐後、吾與妹妹、同往學校、與學友團聚於清爽之地、研究自治二字、吾曰、何者爲自治、又將如何實行、學友曰、自治即管理自己之謂也、早晚助母操作、有暇時閱報溫書、此家庭以內之自治也、日間修業、勤習各科、勿欺同學、勿舉動輕浮、此學校之自治也、余聞此言、爽然自失

五
（西安縣立第二小學高二年生女十五歲王素貞）

某日星期、吾來校、與學友於廊簷之下坐談、吾忽憶及師長所講、自治二字、師長講時、似已明白、師長講後、吾又忘却、便問學友、如何解釋、學友曰、自治即爲吾後自己管束自己之謂也、免去他人約束、於此環境中、並充分表現自治之眞精神、且要將師長之言、實行如此、可談自治、講畢、時已將晚、始各散歸

運動會記
（老爺廟會第一普通學堂 四男王廷和）

十月一日、爲我校第七次聯合運動大會、會塲設於第二普通學堂門前、該日晨起、四方淸朗、約七時許、來賓紛紛入席、七時有半、忽然天變、雷閃交加、風雨驟至、勢必將有巨雨之患、刹時之間、風息雨止、日出天晴、開會之刻、故而遲至八時餘、鑼、選手順序入塲、洋鼓洋號、振動精神、第一名交旗頒賞、鼓掌喝彩之聲巨大、可謂興趣極矣、午後四時、方才閉會、遂師歸校矣、晚飯後隨濡筆以誌之

有恆之益
（復縣立第八小學校 第三學年生李之作）

有恆者、一切事業成功之母也、人有恆心、無論作何事業、無有不成者、若無恆心、則其事無有不敗者、然則有恆則成、無恆則敗、故吾人無論作何事業、豈可不有恆乎

改過
（復縣立第八小學校 第四學年生王興國）

過是我們人人所不能免的、但是已經犯了過、總要想法改去、千萬不要掩飾自己的過、終久不知去改、孔子說『過而不改是爲過也』又說『過則勿憚改』如此看來、我們人不患有過、患在不能改、從前顏回不貳過、成湯改過不吝、所以能成大賢、我們青年同學們、正是發憤有爲

寒假修學記
（復縣立第八小學校 第四學年 宋永富）

自從放了寒假、我天天在家中、從未步出一門、或幫助母親煮飯、料理家事、或應酬親朋、以聯交際、有時南窗咏哦、以溫舊課、或寫大楷、以精書法、總之、把這四十天寶貴的光陰、從無作那無益的工作、至於馬齒徒增、故我依然、深想我的天資濡鈍、不能事半而功倍、眞是可嘆哪！

營口中華棧旅社擴充營業遷移廣告

逕啓者敝號向在大連奧町設立中華棧繼又於哈長吉青以及營口各埠設立分號行旅稱便復爲客貨運輸便利計於大連常陸町自建樓房專理轉運事宜同時各分號亦兼理之惟敝營口分號近因屋宇陰陋且有時不敷於用茲爲應時勢之趨向行旅之需要計特選定永世街裕長棧舊址樓房一處大加整理煥然一新諸所設備應有盡有一切用品精而又精刻已遷入實行營業房間雖分頭二三等而屋內力求淸潔招待務期周到則無軒輊之分且報轉貨物力使敏捷海陸聯運均可承辦凡我新知舊雨以及士官紳商如蒙不棄惠然駕臨不勝歡迎之至謹登報端俾衆周知

總號大連 中華棧 中華棧新社

支號 青島 中華棧 哈爾濱道外 中華東棧 吉林 中華棧 新京 豐順棧 華記 義昌公司

營口中華棧謹啓

模範火爐

煖爐界之寵兒防止煤煙之征服者激賞之標的因技術優佳及品質構造之卓越

代理店 大連市敷島町三十六番地 政記公司 五金船具店

經理 曲影嶽 電話四二四〇、四四八五

請 山得爾彌地

五淋二濁腫痛危險不幸而患之實爲不可告人之隱病法國彌地約藏有鑒於此爰採精粹之約料製成山得爾彌地約丸患淋濁者依法服之無論病症之久暫腫痛之輕重非但痛除腫退指日可期抑且濁止淋通永不復發但有須請諸君注意者即山得爾彌地每丸之上均印有(MIDY)爲記無此記者必係僞品

服法 初服每點鐘一丸歷兩日夜不息以後五天每天服四丸

全國各地中西藥房均有出售

上海江西路三六七號 華商新華行獨家經理

肺病吐血去根藥出世

●●肺結核專門研究家趙羨忱大夫發明

此藥專治青年三期肺病結核久嗽成勞大口吐血痰中代血五勞七傷咯血衂血面黃肌瘦咳嗽痰喘經年不愈諸藥罔効速購此藥立起沉疴無論何種肺病服之均能去根各省代理店均改黑水色丸粒小堅固每料十四元函詢症候附郵六分即覆

總行奉天大西關月窻胡同精業堂趙家理肺藥房

代理店 ●遼陽公盛源、永峰源、振泰興●瓦房店康德記●海城宏升藥樓●昌號、和發福●旅順口大德堂●遼源新記藥房東英藥房●金州志泰誠●普蘭店新志義成●大連濃代理奧町華西藥房、西崗德記南棧

各貨一律照原碼八五折扣

陰歷九月十三日起十九日止

開設大連奧町五十四番地 電話五零四七番

協茂東紬緞呢絨店開幕大減價七天

本店浪速町協茂盛綢緞莊茲爲擴充營業便利主顧起見特設協茂東分號今值開幕之期大減價七天仰希各界駕臨惠顧是幸

本書每部內附自動共益票、奉贈購者諸君、利用此票則

不費分文可得此書

仿元人繪畫 三國演義 出版

本社特覓善本之三國演義、並請名畫家繪圖、逐圖挿入文中、現已印成發行、茲將其特點畧述如左。

●特點(一)本書圖像悉仿元繪、與近代坊間刻本之繪圖、迥不相同、蓋因日本內閣文庫藏有元刻三國志平話一部(此書今祇一部一部尚在中國)其中所繪圖像、與今日流行之演義刻本、頗多懸殊觀圖中人物服飾器用等等可見今人歷史上之想像較元代實大有變遷 此書既爲稀世珍籍、本報乃特請日本名畫家香月尙先生依原本逐次仿繪、不爽毫厘、可稱藝苑之佳作不第足供考證已也

●特點(二)原書爲一百二十回、本書所繪圖像則達二百七十二圖、每一回目挿入二圖或三圖、較今日流行本之圖像大爲增加、足能引起閱者之興味

●特點(三)本書係裝成一單行本較之一部分裝數本不致有殘缺之弊、且亦便於携帶

●特點(四)本書係用洋裝、書面美觀、關於印刷上、則字跡淸晰、大小適宜、決無傷及目力之虞

定價 滿洲國幣壹元五角 ◎代價先惠郵資不要 倘若掛號外加一角

總發行所 滿洲報社出版部 大連市常盤町二十九番地 (經理部電話四〇三四番)

發售處

大連沙河口大正通 啓明書社(電話九四二七番)
同 西崗子大龍街 啓化書社(電話五〇三一番)
同 西崗子大龍街 聚勝堂書局
同 西崗子平和街 新昌號(電話三八四七番)
同 西崗街 協源茂(電話五七五九番)
同 得勝街 廣合成
同 浪速町 協茂盛(電話四六三二番)
同 東鄉町 聚勝堂書局
同 連鎖商店街 右文閣(電話三三一五番)
瓦房店 長發祥書局
同 日新書局(電話五五六號)
公主嶺 河南 春瑞祥書局
奉天市 鼓樓北 福陞北號(電話三六四〇號)
同 同大印書館(電話二七二七號)
同 章福記書局
同 鼓樓南 關東印書館(電話二九四三號)
同 軍署大街 震泰報館(電話四二一七號)
同 商埠地南市場 文化廣播社(電話四三五四號)
安東 財神廟街 宏文書局
吉林 河南街 裕興書莊(電話七五八號)
同 同 萬順德書莊(電話六六七號)
同 河南街西頭 成文厚書局
新京 大馬路 德和義書局
同 北門外 同文書局
哈爾濱 道外 極東派報社
同 道外 震東報社
江省泰安鎭南大街 德盛利
延吉 東大街 新文書社(電話十八號)
鐵嶺 西門裏 新華書局
遼陽城內東大街 源與仁(電話二六七號)
同 二道街 龔平書局
營口 永世街 亞洲派報社
貔子窩 西街 仁術堂
(其他各地有名書局及各地滿洲報分社)

且說玄德匹馬逃難、正行間背後一人趕至視之乃孫乾也。玄德曰：「吾今兩弟不知存亡、妻小失散、爲之奈何？」孫乾曰：「不若且投曹操以圖後計。」玄德依言尋小路投許都、途次絕糧嘗往村中求食、但到處聞劉豫州皆爭進飲食一日、到一家投宿、其家一少年出拜、問其姓名乃獵戶劉安也。當下劉安聞豫州牧至、欲尋野味供食、一時不能得、乃殺其妻以食之玄德曰：「此何肉也？」安曰：「乃狼肉也。」玄德不疑遂飽食了一頓天晚就宿至曉將出往後院取馬、忽見一婦人殺於廚下、臂上肉割去。玄德驚問、方知昨夜食者、乃其妻之肉也。玄德不勝傷感、灑淚上馬劉安告玄德曰：「本欲相隨使君、因老母在堂未敢遠行」

心腹 舒快丸

心痛·肚痛·膨悶·脹飽·絕對神効

心痛肚痛 膨悶脹飽 脾胃不清 消化不良 飽膈上酸 腸胃諸病 嘔吐惡心 五積六聚 飲食不進 胃腸諸病 百發百中 藥房皆售 每包三回 大洋参角

大連德記全棧大藥房發行

嗎啡中毒 阿片 嗎啡 海洛英慢性中毒症

京都醫學士 小野寅市

△診察日期 大連、月火水 奉天、木金土

大連磐城町 岩島病院內(午前)
大連平順街 岐山醫院內(午後)
奉天八幡町 新井醫院內(午前)

天豐商店經理擷香爐各種家用良藥露佈

上海崔氏擷香廬藥房發行顧製半夏麴補天丹等各種家用良藥已歷三十餘年分支偏及中外前本境亦設立支店嗣因事約收歇後病家頗感不便本號有鑒於此特商之該藥房訂立特約經理現已運到大批貨物是即日起在奉天北市場二十六緯路東頭路南開始營業如蒙各界光顧自當竭誠歡迎特此露佈諸維鑒察 奉天北市場天豐商店謹啓

女界福 婦女靈藥

調經種子白帶赤崩胎前產後腰痛腿痛子宮諸病婦女癆症飲食不思面黃肌瘦婦女一切諸症莫不神効主治書函索即奉

女界福總發行處大連平和街四八 德記全棧大藥房 電話二一二八五番

新築落成 歡迎來賓 大連華春照像館

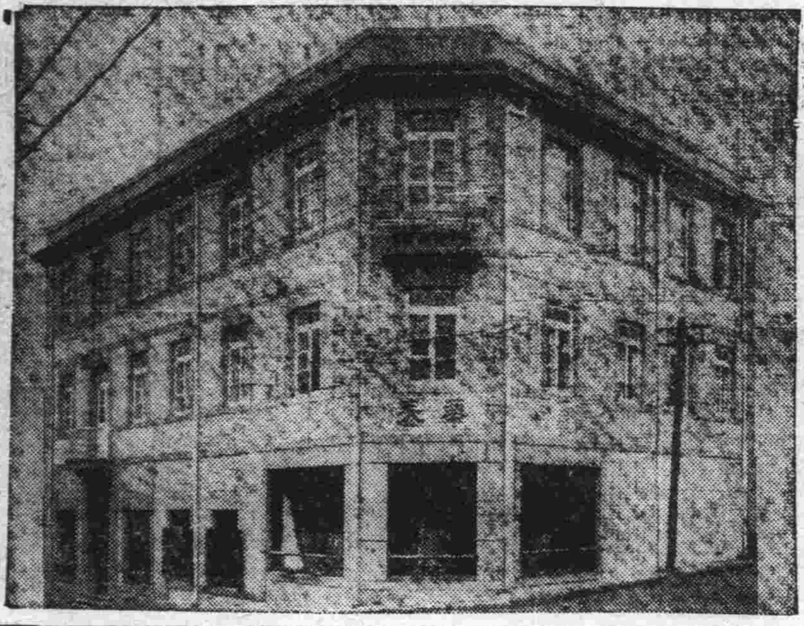

添蓋三層樓房潔寬闊備有洋服戲粧任客採用

大連市平和街六番地、電話八六七二番

罕有廚事好音

頃有由某地報告、說道新近在食物學上、發見新學術品、于世囂囂、旋臻司廚一大改善、今探訪此、則烹飪必要之調味料味の素矣、果然飯莊酒樓既無不使用此、蓋有減省費錢且手工之功效所以也、洵爲廚事之一大好音據云。

味の素 (味之素)

(C—344)